

SEMAINE DE  
L'ARCHITECTURE  
de Loire-Atlantique

06

# VESTIAIRES - TRIBUNE

Rue Jules Ferry à SAINT-ANDRÉ-DES-EAUX

**Programme**  
Réalisation de vestiaires et  
d'une tribune pour un terrain  
de football existant

(8 vestiaires + 4 vestiaires arbitres  
- infirmerie, accueil - local administratif  
- local rangement - salle de convivialité)

**Maîtrise d'œuvre**  
ALPHA O architecture.

**Maîtrise d'ouvrage**  
Commune de  
Saint-André-des-Eaux

**Surfaces**  
Tribune 368 places  
dont 10 accessibles aux P.M.R.  
+ 1 loge à l'étage  
Vestiaires : 602 m<sup>2</sup>  
Loge : 87 m<sup>2</sup>

**Coût des travaux**  
1 206 000 €

**Réalisation**  
Août 2007





Photographie : Agence Alpha Architecture Océan

*Façade avant*



Photographie : Stéphane CHAUMEAU

*Façade arrière*

Ce projet de vestiaires et de tribunes commandé par la commune de Saint-André-des-Eaux devait être un bâtiment à l'image de son usage : fonctionnel, dynamique, jeune et intemporel. Le bâtiment est travaillé en symétrie par rapport à un axe central au niveau de l'accueil. De chaque côté se développent, au R-de-Ch, 4 vestiaires avec douches, des sanitaires et des bureaux. On remarque très distinctement des percées de couleur rouge qui traversent le bâtiment dans toute sa largeur. Elles ont la fonction principale de donner des accès indépendants entre les joueurs et le public, mais aussi de créer un jeu de pleins et de vides qui amplifie le côté dynamique et contemporain de l'architecture. Les tribunes de 360 places se déploient de chaque côté de la loge centrale. Tout en gardant une structure classique, le choix des couleurs, le jeu des accès au terrain et aux tribunes et l'auvent métallique rouge, tel un totem, donne une prestance et une assise au bâtiment.

Les points importants à prendre en compte lors de l'étude de ce bâtiment ont été :

- 1 - créer des vestiaires pour chaque équipe avec des accès indépendants pour leurs vestiaires respectifs afin de ne pas avoir la possibilité de contact direct entre équipes après les matchs.
- 2 - créer une loge pour recevoir des invités. Cette loge se trouvant au centre des tribunes, il a fallu trouver sa position idéale afin de ne pas créer de gêne de vue pour les spectateurs se trouvant dans les tribunes. C'est la raison pour laquelle celle-ci est en porte-à-faux sur l'arrière.
- 3 - vérifier, à l'aide des logiciels de CAO, la bonne visibilité de l'ensemble du terrain depuis toutes les places assises de ces tribunes.
- 4 - trouver la possibilité de recevoir sur les tribunes des P.M.R (personnes à mobilité réduite - 10 places) sans être dans l'obligation d'installer un ascenseur ou équipement similaire qui aurait un coût élevé pour son installation et son entretien. Il a été pris la décision de créer une rampe d'accès avec paliers, en raison du terrain qui s'y prêtait bien depuis l'accès des parkings à l'entrée du site.

Texte agence Alpha O Architecture



Les tribunes en cours de chantier

Photographie : Agence Alpha Architecture Odan



Le pignon

Photographie : Agence Alpha Architecture Odan

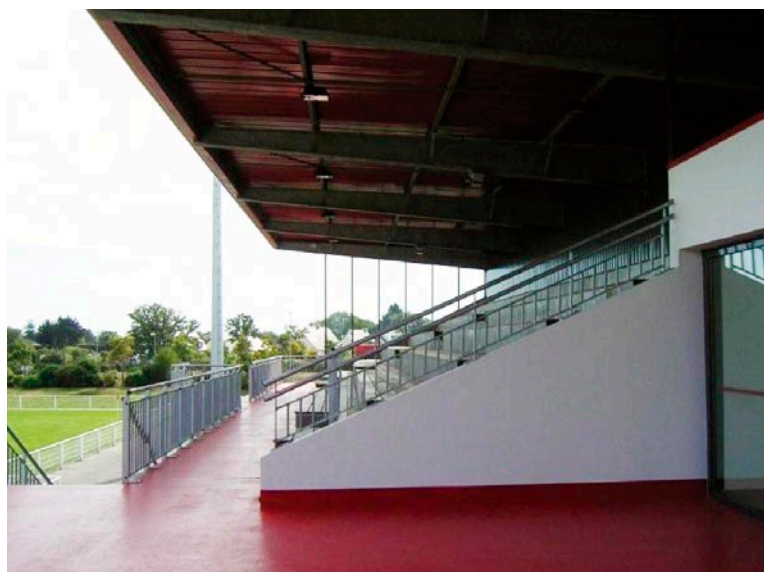

Les tribunes et l'entrée des vestiaires

Photographie : Agence Alpha Architecture Odan

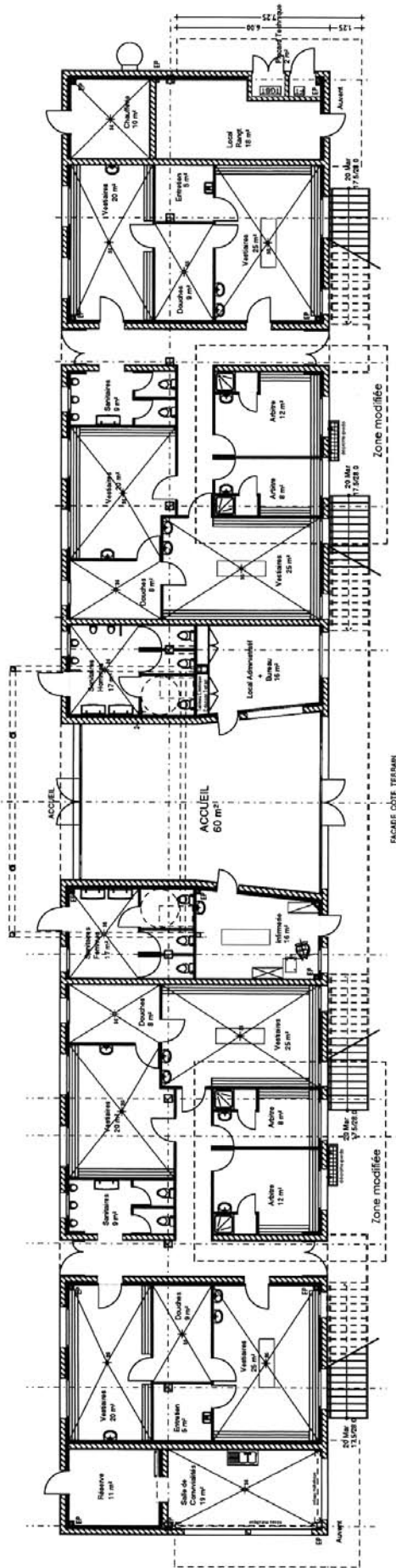

Plan du Rez-de-Chaussée

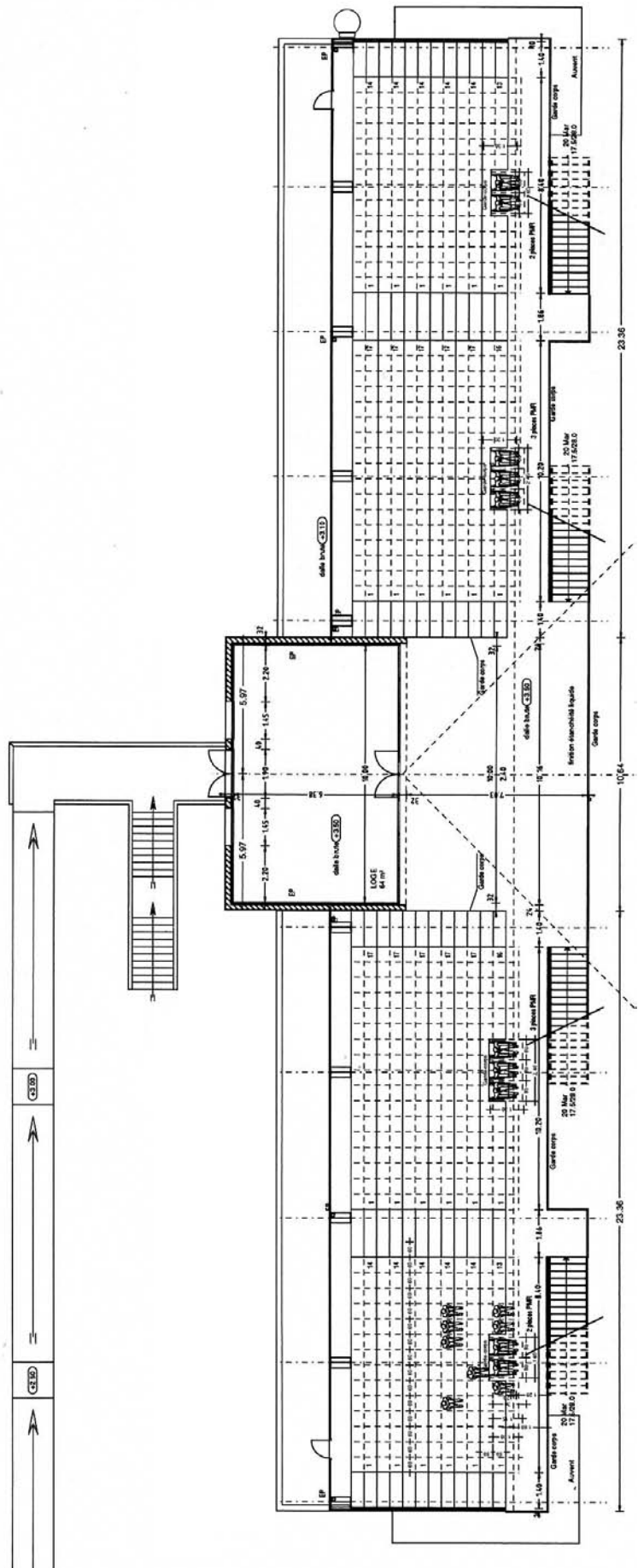

Plan des gradins